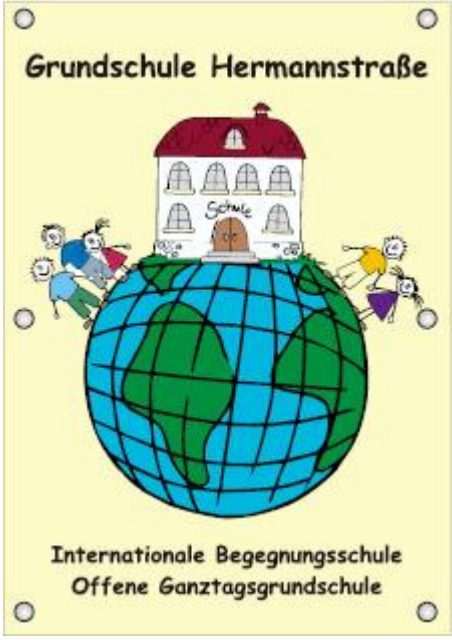

Hermannzeitung

unregelmäßig erscheinende Zeitung für die Eltern der Hermannkinder
Auflage: 240
V.i.S.d.P
Renate Krickel, Schulleiterin
Hermannstraße 5
52220 Stolberg
Email: krickel@hermannschuleweb.de
15. Ausgabe, März 2013

Leseförderung in der Leseinsel

Seit Anfang Dezember gibt es in unserer Schule eine Bücherei, die wir „Leseinsel" nennen. Die RWE und viele Kleinspender haben es möglich gemacht, Regale, Tische, Stühle und andere Sitzmöbel zu beschaffen. Unsere ehemalige Kollegin Marianne Bächle ist gerade dabei, noch viele weitere Bücher zu kaufen!

Die Lehrerinnen der Hermannschule haben deshalb beschlossen, dass jedes Kind einmal wöchentlich in die Leseinsel zur Bücherausleihe geht. Außerdem ist die Leseinsel jeden Tag (außer freitags) bis 8.45 Uhr geöffnet. Unsere Lehrerin Aylin Yurttaş liest dort in Deutsch und in Türkisch vor und kümmert sich um die Ausleihe. Vor dem Sekretariat steht eine große Kiste, dort kann man Bücher hineinlegen, die zurück gegeben werden sollen.

Jedes Kind hat einen Leseausweis. Hier wird nicht nur eingetragen, welche Bücher sich ein Kind ausgeliehen hat. Es werden auch Bücher eingetragen, die ein Kind seiner Klasse vorgestellt hat. Außerdem wird zweimal im Jahr eingetragen, welchen Punktestand das Kind bei *www.antolin.de* hat. Mehr dazu auf Seite 2!

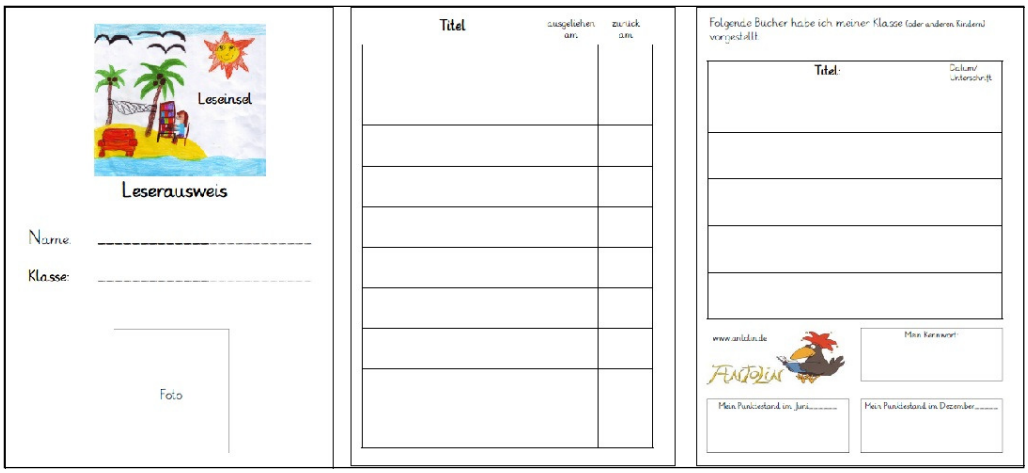

Was ist www.antolin.de?

Eine der wichtigsten Aufgaben, die die Schule zu vermitteln hat, ist das Lesen. Es schafft die Grundlage, um berufliche Ziele und Wünsche zu erreichen und um sich aktiv am gesellschaftlichen Leben zu beteiligen.
Allerdings ist auch bekannt, dass die Lesefreude im Laufe der Schulzeit abnimmt. Im Kindergartenalter schauen sich die meisten Kinder Bilderbücher mit Begeisterung an und sie lassen sich gerne vorlesen. Leider zeigt sich von dieser Begeisterung bei vielen älteren Kindern und Jugendlichen nur noch wenig.
Welche Wege gibt es, das Lesen bei Kindern und Jugendlichen wieder zu einer Leidenschaft zu machen? Gute Erfolge hat das Internetprogramm „Antolin" zu verzeichnen: Es motiviert Schülerinnen und Schüler nachhaltig zum Lesen.
Und das funktioniert so: Ein Kind liest ein Buch und beantwortet anschließend im Internet dazu Fragen. Für jede richtige Antwort bekommt es auf einem persönlichen Lesekonto Punkte gutgeschrieben. Die Internetadresse dieses Programms lautet: www.antolin.de.
Liebe Eltern, auch unsere Klassen werden sich künftig an diesem Programm beteiligen – und möglichst viele Punkte sammeln – zum Wohle Ihrer Kinder.
Jedes Kind bekommt ein passwortgeschütztes Lesekonto. Dafür geben wir den Vornamen, Spitznamen oder den vollständigen Namen Ihres Kindes an. Es erleichtert unsere Arbeit, den vollständigen Namen des Kindes zu verwenden. Möchten Sie nicht, dass der Vor- und Nachname Ihres Kindes elektronisch gespeichert wird, so teilen Sie uns dies bitte mit.
Da „Antolin" im Internet zu Hause ist, können auch Sie von zu Hause aus die Lese-Entwicklung Ihres Kindes mitverfolgen. Voraussetzung ist nur ein Internet-Anschluss. Fragen Sie bei Ihrem Kind nach, lassen Sie sich im Lesekonto die erreichten Punkte zeigen, loben Sie und ermuntern Sie. Nicht allein die Schule, auch Sie können viel für die Lesemotivation Ihres Kindes tun. Der Lese-Erfolg Ihres Kindes wird Ihnen Recht geben.

Sevgili Veliler,
okulun vermesi gereken en önemli görevlerden bir tanesi kitap okumaktır. Meslek hayatında amaç ve arzulara ulaşmakta ve toplumda aktif yer almakta bu büyük bir önem taşımaktadır.
Fakat kitap okuma isteği okul döneminin ilerlemesinde giderek azaldığı da bilinmektedir. Kreş çağında ki çocuklar hikayeleri adeta yutarak dinlediklerini göz önünde bulundurursak bu isteği daha sonra gençlik döneminde ne yazık ki çok az görüyoruz.
Çocuklarda ve gençlerde kitap okuma hayranlığını geri kazanmanın hangi yolları vardır? İnternet proğramı Antolin öğrencileri tekrar kitap okumaya özendirme konusunda başarı elde etmiştir.
Bu şu şekilde oluyor: Çocuk bir kitap okuduktan sonra internette sorular cevaplıyor. Verdiği her doğru cevap için adına açılmış okuma hesabında puan topluyor. Bu proğramın internet adresi www.antolin.de'dir.
Sevgili veliler, bizim sınıfımız da bundan sonra bu proğrama katılacaktır ve çocuklarımızın gelişmesi için mümkün olduğu kadar çok puan toplayacaktır.
Her çocuğa kişisel şifreli bir kitap okuma hesabı açılacaktır. Bunun için çocuğunuzun ön adı, takma adı veya tüm adını bildireceğiz. Çocuğunuzun tüm adını bildirmemiz işlemlerimizi kolaylaştıracaktır. Eğer çocuğunuzun ön ve soyadını elektronik olarak kaydetmemizi istemiyorsanız lütfen bunu bize bildirmenizi rica ederiz.
İnternetten evde de 'Antolin' sayfasına girebileceğinizden dolayı çocuğunuzun kitap okuma gelişmesini evden de takip edebileceksiniz. Tek şart internet bağınızın olması. Çocuğunuza sorun, kitap okuma hesabındaki topladığı puanları size göstersin, çocuğunuzu övün ve destekleyin. Sadece okul değil, siz de çocuğunuzun kitap okuma sevgisine destek olabilirsiniz. Çocuğunuzun okuma başarısı size hak verecektir.

Aus dem Schulleben

Die Fledermausklasse auf der Bühne der Regenbogenschule!

Zusammenarbeit mit der Regebogenschule

Die Klasse 2c hat in der Vorweihnachtszeit in der Regenbogenschule am Wettbewerb **„Voice Of Rainbowschool"** teilgenommen und mit dem Lied „Weihnacht ist auch für mich!" den zweiten Platz belegt. Ähnlich wie bei „Voice Of Germany" haben alle Klassen der Regenbogenschule mitgemacht.

Seit März besucht eine Gruppe von zehn Betreuungskindern jeden Montag die Regenbogenschule. Beim ersten Mal haben wir Spiele zum Kennenlernen gespielt. Im zweiten und dritten Treffen haben wir auf dem großen und schönen Gelände der Schule gespielt. Nach den Osterferien wird die ganze Gruppe montags mit dem Bus in den Eschweiler Wald fahren. Unsere Betreuerin Ulrike Lehrheuer und die Lehrerinnen der Regenbogenschule Dorothea Fock und Sonja Herberg werden dort waldpädagogisch unterrichten. Zur Gruppe gehören dann auch neun Kinder der Regenbogenschule. Von diesen Kindern bewegen sich zwei im Rollstuhl.

Karneval in der Hermannschule

Diesmal hatten wir die Karnevalsvereine „De Wenkbölle" und „De Mölle" zu Besuch. Mit Tanz und Musik haben sie die 220 kostümierten Hermannkinder gut unterhalten. Vielen Dank an die Karnevalsgesellschaften und Frau Mostert, die sich um die Organisation der Feier gekümmert hat.

Hermannliga

Den diesjährigen Frühjahrspokal haben die **Dragons** gewonnen. Herzlichen Glückwunsch!

Vielen Dank auch an die Schiedsrichter, Ballwarte und an Frau Renardy und Frau Bartz, die die Meisterfeier immer so liebevoll vorbereiten!

Neuigkeiten aus dem Kinderrat

Protokoll Kinderrat vom 19. Februar 2013

Unsere Themen:

1. Wir haben die neuen Klassensprecher aus dem 1. Schuljahr begrüßt.
2. Wir haben den Klassensprechern aus dem 1. Schuljahr die Aufgaben eines Klassensprechers erklärt. Wir haben auch erklärt, was Klassensprecher besonders gut können sollen.
3. Wir haben über die Probleme mit der Hängematte im Wäldchen gesprochen.

Unsere Ergebnisse zum Problem mit der Hängematte:

Diese Regeln gelten für die Hängematte:

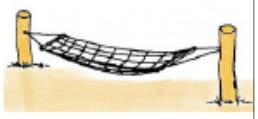

1. Kein Anschubsen!
2. Kein Stören!
3. In Schlange warten, bis man an der Reihe ist!
4. Nicht zu lange schaukeln!

Gründe für die Regeln:

1. Das Anschubsen führt zu Unfällen.
2. Stören nervt die Kinder.
3. Beim Warten muss es ordentlich zugehen, Schubsen und Vordrängeln finden alle Kinder nicht gut.
4. Auch andere Kinder wollen mal schaukeln.

Viel zu viele Kinder haben sich nicht an die Regeln gehalten, deshalb gab es einige Unfälle und viel Streit!

So sieht die Lösung der Klassensprecher aus:
Jede Klasse darf an einem Tag die Hängematte benutzen. Dafür gibt es einen Plan.

Der Plan sieht so aus:

	Montag	Dienstag	Mittwoch	Donnerstag	Freitag
große Pause	1a	1b	1c	2a	2b
kleine Pause	2c	3a	3b	4a	4b

Mira aus der 3a und Urtina aus der 4b malen einen großen Plan. Der wird im Foyer neben der Tür aufgehängt!

Wer sich nicht an die Regeln hält bekommt ein Pausenverbot.

Sobald endlich der Frühling da ist, wird die Hängematte wieder aufgehängt!
Hoffentlich klappt es diesmal besser mit der Einhaltung der Regeln!
Der Kinderrat findet jeden dritten Dienstag im Monat im Lehrerzimmer statt.

Nächstes Treffen:
Dienstag, der 19. März

Bitte sammelt in Euren Klassen Themen, über die im Kinderrat gesprochen werden soll!

Fußballturnier der Stolberger Grundschulen

Am Mittwoch, dem 6.3.13 haben alle Stolberger Grundschulen am Glashütter Weiher Fußball um einen Pokal gespielt. Unsere Mädchen haben einen guten 5. Platz gemacht. Die Jungen sind Zweiter geworden und nehmen deshalb am 20. März am Fußballturnier der Grundschulen des Kreises Aachen in Simmerath teil. Wir drücken die Daumen!

Osterferien sind vom 25. März bis zum 5. April
Am **Mittwoch dem 10. April** ist wegen einer Fortbildung für Lehrerinnen und Betreuerinnen **kein Unterricht und keine Betreuung!**